

臺北市西湖實驗國民中學 112 學年度

【親師座談會手冊】



輔導室 編印

目錄

| | |
|--|----|
| 112 學年度第 2 學期親師座談會活動實施計畫..... | 1 |
| 教務處業務報告..... | 3 |
| 學務處業務報告..... | 9 |
| 總務處業務報告..... | 13 |
| 輔導室業務報告..... | 16 |
| 校園配置圖..... | 18 |
| 電話分機一覽表..... | 19 |
| 111 學年度第 2 學期行事曆..... | 20 |
| 112 學年度國中教育會考暨全國高級中等學校及專科學校五年制適性入學重要 日程表(團報時間請依校內報名時間作業)..... | 22 |
| 西湖國中 112 年度高中職五專多元入學作業日程一覽表..... | 23 |
| 二代校務行政系統家長登入宣導..... | 25 |

臺北市西湖實驗國民中學 112 學年度第 2 學期親師座談會活動實施計畫

一、依據

- (一) 國民教育法第 20-2 條及國民教育階段家長參與學校教育事務辦法第八條之規定。
- (二) 臺北市政府教育局 89 年 6 月 17 日北市教秘字第 8923967100 號函。
- (三) 臺北市政府教育局 90 年 3 月 14 日北市教秘字第 9021856100 號函。
- (四) 臺北市政府教育局 106 年 11 月 08 日北市教中字第 10641327800 號函。

二、目的

- (一) 家長、社區人士、教師及學校行政人員共同參與學校教育事務。
- (二) 教師展現專業規劃能力與作為，推動創新教學。
- (三) 促進親師溝通與合作、創造優質學習環境。
- (四) 規劃生涯發展教育議題，協助家長指導學生生涯發展。
- (五) 了解學生在校學習情形，以便親師共同關心與輔導學生健康成長。
- (六) 宣導十二年國教理念，以成就每一位孩子為目標，請家長安心。

三、實施原則

- (一) 統整親職教育、親師座談、生涯發展教育、品德教育、環境教育、童軍教育與志工服務等相關活動。
- (二) 統整教師、行政、家長、學校志工、社區人士與童軍人力。
- (三) 依國民教育階段家長參與學校教育事務辦法第八條之規定，學校應於每學期開學前一週至開學後三週內，舉辦家長日，介紹任課教師及學校相關行政人員，說明班級經營計畫、教學計畫、學生學習計畫或其他相關事項。

四、實施日期：113 年 03 月 01 日（星期四）晚上 18:30~20:30。

五、活動流程：

| 時程 | 項目 | 主持(講)人 | 參加對象 | 活動地點 |
|-------------|---------|---------------|------------|------|
| 17:00~18:30 | 準備工作 | 參與同仁 | 參與同仁 | 學校 |
| 18:30~19:30 | 適性入學宣導 | 西湖實中 高毓璇主任 | 全校家長暨學生、教師 | 西中講堂 |
| 19:30~20:30 | 班級親師座談會 | 各班導師 | 家長 | 各班教室 |

六、活動經費：本計畫所需經費由 112 學年度教育局及校內相關經費支應。

七、獎勵

- (一) 為鼓勵學生邀請家長共同參與親師溝通，落實親師合作，凡家長或照顧者出席，學生予以記嘉獎乙次鼓勵。
- (二) 當日協助導師之學生，請導師覈實提供資料組服務學生名單及時數，並准予記服

務學習時數。

八、其他：依據 90 年 1 月 9 日北市教秘字第 902018300 號函：參與學校日同仁依規定，覈實補休 4 小時，但以不影響校務及課務為原則。

九、本計畫陳 校長核可後實施，修正時亦同。3

教務處業務報告

◎ 教務發展方針

提供教師精進教學資源，深耕閱讀與理解力，
給予學生更多元學習機會，選擇適才適性，展現孩子獨特的亮點。

◎ 教務處工作團隊

| | | |
|-------------|---------------------|------------|
| 主 任：高毓璇師 | 教 學 組 長：許王穎師 | 設備組長：王怡仁師 |
| 註冊組長：廖家慧師 | 資 訊 組 長：林欣穎師 | 系 統 師：郭峯偉師 |
| 教學協行：林淑君師 | | |
| 教學組幹事：鄭淑玲小姐 | 註冊組、資訊組、設備組幹事：黃建銓先生 | |

◎ 宣導事項

教學組

1. 本學期兩次紙筆評量，七八九年級第一次在4月2日、4月3日，七八年級第三次在6月26日、6月27日。
2. 本學期持續與德明科技大學合作實施課後輔導班，感謝同學熱情參與，一起溫習課業。
3. 本學期持續實施外籍美語教師(Sonidda)入班協同教學(國際通、體育、健教、音樂)，使孩子們在美語環境中接觸國際文化教育。其他領域如：家政、健教、體育及校內外活動等亦逐步進行適量的雙語授課，讓孩子除了能在英語課程中習得基礎學科知識外，更能在其他場域活用英語。
4. 九年級夜自習於02/19(一)~05/16(四)實施，時間為週一、週三、週四 17:00~21:00。

◎ 註冊組

1. 113年各班如果有新增的低收、中低收入戶同學，請同學攜帶低收、中低收入戶卡至註冊組登記，以便協助辦理各項補助事宜。
2. 113年度高中職五專多元入學，有部分申請管道已開始報名作業，請九年級家長及同學注意各報名日程(請依發放之多元入學作業日程表中，校內報名時間完成報名手續)，若資料需簽名處，一定要用原子筆正楷書寫全名，以免無法報名影響自身權益。各招生簡章及升學資訊皆公布於校網首頁。
3. 國民小學及國民中學學生成績評量準則修正(九年級適用)
第十二條國民中小學學生修業期滿，符合下列規定者，為成績及格，由學校發給畢業證書；未符合者，發給修業證明書：
(1)出席率及獎懲：學習期間授課總日數扣除學校核可之公、喪、病假，上課總出席率至少達三分之二以上，且經獎懲抵銷後，未滿三大過。
(2)領域學習課程成績：
國民中學階段：語文、數學、社會、自然科學、藝術、綜合活動、科技、健康與體育八領域有四大領域以上，其各領域之畢業總平均成績，均達丙等以上。
4. 111學年度入學本校符合下列情形者，准予畢業，學校應發給畢業證書(七、八年級適用)

- (一)出席率及獎懲：學習期間授課總日數扣除學校核可之公、喪、病假，上課總出席率至少達三分之二以上，且經獎懲抵銷後，未滿三大過。
- (二)領域學習課程成績：本校學生修業期滿，符合下列規定者，為成績及格，由學校發給畢業證書：語文、數學、自我領導力、青春逐夢設計師、STEAM征器少年，五大領域有三大領域以上，其各領域之畢業總平均成績，均達丙等以上。
- 請家長關心孩子學習情形，以利掌握良好的學習時機。

設備組

1. 【112 學年度第一學期科技暨圖書徵稿獲獎統計】

①本校參加 2023 年第十屆 KIDE 高雄國際發明暨設計展，恭喜 902 班陳○初、702 班陳○庭參加「Smart Internet of Things sun-dried food production system based on blockchain technology 基於區塊鏈技術的智慧化物聯網日曬食品生產系統」榮獲金牌；902 班翁○言、803 班賀○洧參加「Automatic tilt Monitoring IoT systems for integrity 維持建物完整性自動化物聯網傾斜監控系統」榮獲銀牌。感謝張景朝主任、李易軒老師指導。

②112 年度經典閱讀「以書映光」投稿活動，挑戰書目為《為什麼要睡覺？》優良作品，恭喜 902 班黃○潔；701 班朱○、陳○均、薛○勝獲獎。感謝家長協助鼓勵參賽。

③國語日報《中學生報》英語小主播，恭喜 802 班賴○樂同學、克○寬同學代表參賽，錄製 12/30(五)539 期—靈神星號順利升空，探索金屬小行星，獲獎狀乙幀及禮品。

④【閱動躍讀獅子盃體育班徵稿比賽大放異彩】

(1) 榮獲團體獎勵金 2000 元

(2) 特優獎 903 彭定軒

(3) 優等 903 林佑柏

(4) 佳作獎 903 賴衍中、903 謝景瀚

感謝 704 班彭蓓蓓老師、804 班林采晴老師、903 班陳亭宇老師指導。

2. 【半畝塘徵書】

歡迎家長填寫 google 表單，推薦適合採購的書籍，藏書於半畝塘，更貼近學生的需要，感謝您👉



3. 【影片、書籍免費看】



「臺北市政府教育局 112 年度線上資料庫知識管理平臺」提供免費公播影片、報刊雜誌等，須以台北通登入或校園 IP 位址登入兩種方式，家長們可於政府機關學校公共空間連線使用。

4. 【112-2 閱讀活動】

包括「經典閱讀以書映光徵稿」、「閱讀儲值表」、「巡迴書箱」、「元宵猜燈謎暨母語日宣導」、「閱讀知識王」競賽活動等。家長不妨於課後與孩子共讀，培養閱讀習慣。

112 學年度第 2 學期閱讀活動備忘錄

一、半畝塘(5 樓圖書館)開放時間：週一~五 9:00-11:15、14:00-16:15

二、週三晨讀：「晨間共讀」、「經典閱讀」及「英語共讀」請圖書及資訊股長督促繳回學習單

恭喜上學期晨讀用心撰寫並準時繳回的三個班級：801、802、702 感謝導師指導

| 七八年級 | | SDGs 主題書展 | |
|-----------------|---------------------------------|---|--------------------------|
| 日期 | 「以書映光」寫作主題 | 日期 | 半畝塘活動 |
| 2/21(三) | 職人報導文學雙語寫作— 江嘉彬•嘉義花磚博物館 | 2/19(一) | 慶元宵猜燈謎 本土語線上競賽 |
| 3/6(三) | 全臺灣特殊的街道— 以宜蘭魯班街為例 | | |
| 3/20(三) | 全臺灣特殊造型建築—以北 流、彩虹眷村、衛武營為例 | 2/23(五) | 收取科展表件截止日 |
| 4/10(三) | 全臺灣特殊港區造型—以基 隆、蘇澳、台中、高雄為例 | 2/15(四)至 3/1(五) | 雙語寫作—《廢墟少年》 |
| 4/17(三) | 錯字來找碴 feat. 各國特殊習 俗—裸印雕刻師蔡榮興 | 3/13(三) | SDGs 減少不平等 葛萊美音樂獎 |
| 5/1(三) | 經典共讀— 臺灣製造太空人食物 | 6/12(三) | 經典共讀—全臺灣唯美地名 —以眠月支線為例 |
| 5/8(三) | 七年級晨進西中分館 |  | |
| 5/22(三) | 八年級晨進西中分館 | | |
| 4/15(一)至 5/3 | 搭配校慶週 2024 好書大家讀書展 | | |
| 4/22-4/26 | 全中運停課 | | |

資訊組

1. 臺北市政府教育局持續鼓勵親師生使用酷課 APP，家長只要申請親子帳就可以使用酷課 APP 功能。去年新增 3 個上線功能：學習獎勵/角色成長、學生健康管理系統校園食材登錄平臺。

酷課APP專區



酷課APP下載區



Android/iOS 下載

- 基於衛生安全考量，於資訊課期間請學生自備耳機到校，以利電腦課或其他未來教學活動使用，但學校仍準備數個備用耳機，供臨時使用。也敬請家長督促貴子弟勿將耳機做非教學用途，以免受罰。
- 有關是否為病假超過三日以上學生提供多元彈性教學模式，本校課發會已決議為：若三日以下，建議在家休養。若核准病假超過三日以上，且持公立醫院證明，經學校認定的特殊狀況，再行提供居家學習需求。
- 提升親子資訊素養與倫理知能，培養正確網路使用習慣與態度，以下網路資源是有關【網路識讀、網路交友、網路沉迷、網路霸凌、網路安全、網路遊戲、網路交易、網路法律、網咖現象、禮儀規範、親子共讀等議題教材】，以期能更安全、合宜、合理及合法的使用網路，供各位家長與貴子弟共讀，學校端也會加強宣導。

❶ 中小學網路素養與認知教材寶庫 <https://eteacher.edu.tw/Materials.aspx>

❷ 臺北市科技教育網 <https://techpro.tp.edu.tw/static/information/v4-junior-high-school>

❸ 均一教育平台資訊素養與倫理 <https://www.junyiacademy.org/computing/cs-isl/cs-isl-3>

二首頁:教材資源

教材資源 / MATERIALS

適用範圍:

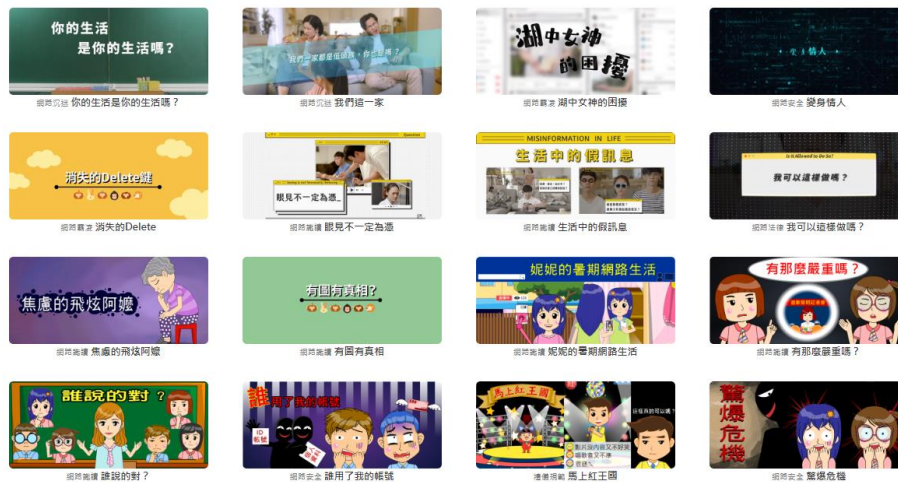

臺北市科技教育網

網站導覽 最新消息 活動專區 課程中心 資訊素養與倫理 AI教材 幼兒園運算思維課程 聽課雲共享教材

資訊素養與倫理-第四版-國中

| | | | |
|---|---|---|--|
| <p>導論</p> <p>從假新聞談媒體識讀</p> <p>第一單元 資訊倫理</p> <p>觀看影片</p> | <p>單元一</p> <p>從假新聞談媒體識讀</p> <p>第二單元 資訊倫理</p> <p>觀看影片</p> | <p>單元二</p> <p>資訊倫理</p> <p>第三單元 現今的資訊科技</p> <p>觀看影片</p> | <p>單元三</p> <p>現今的資訊科技</p> <p>第四單元 新興科技與現代生活</p> <p>觀看影片</p> |
| <p>單元四</p> <p>新興科技與現代生活</p> <p>第五單元 個人資料保護</p> <p>觀看影片</p> | <p>單元五</p> <p>個人資料保護</p> <p>第六單元 資料備份與病毒防護</p> <p>觀看影片</p> | <p>單元六</p> <p>資料備份與病毒防護</p> <p>第七單元 網路霸凌防治</p> <p>觀看影片</p> | <p>單元七</p> <p>網路霸凌防治</p> <p>第八單元 網路成癮</p> <p>觀看影片</p> |

[返回資訊素養與倫理](#)

資訊素養與倫理

電腦科學 > 資安素養 > 資訊素養與倫理

資訊素養與倫理

關於

臺北市教育委員會

課程彙整自：臺北市政府教育局-資訊素養與倫理，以網路生活及人際互動延伸議題為主，包含：網站議題、網路禮儀、數位詐騙、個資保護、行動分享、網路交友、網路隱私、智慧分享、網路沈迷及病毒防護。

國小版 (10堂課)

- 偽基解密-網站議題
- 電郵大放送-網路禮儀
- 網路陷阱多-數位詐騙
- 身分真偽-個資保護
- 個人熱點-行動分享

5. 網路成癮宣導



衷心歡迎家長與老師討論孩子學習上的考驗與需求，
讓我們一起護佑西湖的孩子安渡黃金的國中生涯。

學務處業務報告

◎ 學務發展策略

主動積極、以終為始、要事第一、知彼解己、雙贏思維、統合綜效、不斷更新

以七個好習慣，學會『在沒人看見的地方，也做對的事情』

◎ 學務處工作團隊

主 任：張文建師

訓育組長：李易軒師

生教組長：陳亭宇師

衛生組長：林采晴師

體育組長：江皓翔師

護 理 師：王美華小姐

訓育協助：李蒨蒨師

生教協助：

訓育幹事：李芝瑩小姐

生教兼衛生兼體育幹事：陳傳玲小姐

友善校園 112 學年度宣導主題：「校園詐騙防制－你快樂我平安」



本校設反霸凌專區及反霸凌信箱

西中反霸凌、性侵專線：27986634

臺北市政府反霸凌專線：1999 轉 6444 或 27252751

教育部 24 小時反霸凌專線：1953

◎ 宣導事項

訓育組

1. 班級優良學生代表選舉：

3 月 25 日(星期一)班會時間進行七八九年級優良學生發表會。

3 月 26 日(星期二)進行優良學生選舉。

2. 學生才藝社團：

本學期共上 16 次，2 月 23 日開始上課，3 月 8 日社團改選截止。

3. 本學期校慶，辦理於 4 月 12 日(星期五)，以運動會、班級闖關、班級同樂會為主軸。

4. 第 35 屆畢業典禮定於 113 年 6 月 12 日(星期三)舉行。

5. 教育局訂定「學校戶外教育安全指引」，已公告於校網，敬請親師生參加辦理戶外活動多參酌運用、多加留意，落實戶外教育的深刻體驗與安全意識。

生教組

1. 請使用汽機車接送小朋友上放學的家長配合注意交通安全，停靠家長接送區，且依規定不違規左轉穿越雙黃線迴轉，若要迴轉的家長請前行至前方路口紅燈處再迴轉，謝謝。也提醒各位家長勿酒後駕車，確保行車安全。
2. 近年來新興毒品猖獗，用途和傳統毒品不同：新興毒品多以飲料（如咖啡包、奶茶包、果汁等）及休閒食品或零食（如果凍、梅子粉、糖果等）的方式偽裝，容易吸引青少年好奇初次使用，配合藥頭或同儕間的行銷話術如「只是會high的咖啡及茶」，「是流行不是吸毒」及「警察驗尿也驗不出來」等，致新興毒品的使用人數快速增加。教育部為落實反毒教育，本學期將辦理「反毒入班宣導」，邀請合格之反毒守門員到校為學生講解關於毒品及反毒的各種知識，也請家長多關心學生狀況。
3. 電子菸的健康危害不亞於傳統紙菸，人體心、肺、肝、腎等重要器官均會受到菸害威脅，甚至增加致癌機率，請拒抽電子菸。
4. 本學期已將到校時間改為 7:45，再請各位家長協助督促孩子準時到校，養成守時的好習慣。每週一及隔週星期五為朝會時間，常有重要宣導及活動，請務必準時到校。
5. 學生有因故未到校須請假者，請務必記得填寫紙本假單或運用酷課 App 線上請假（二者擇一即可），**該學期假須於當學期完成請假手續，跨學期請假將不受理。**學生、家長皆可透過酷課 App 查詢缺曠，亦可至學務處詢問，再請家長多多注意。

為毒卸妝
破解毒品
美麗偽裝

【揭開毒品的美麗偽裝】花樣多變，防不勝防

市售改裝 山藥品牌 自創包裝 糖衣外表

重新包裝，有拆封痕跡 包裝完整，無拆封痕跡 造型特殊，卡通圖案 顏色鮮豔，口味誘食

新興毒品成分複雜，吃下肚恐致命！

衛生福利部
食品藥物管理署
Tainan Health Bureau
Tainan Food and Drug Administration

毒品危害防制中心諮詢專線：0800-770-885
(請講您，幫幫我)

電子煙
五大危害

別讓人生爆肺

危害1 易成癮
含不明化合物、具有成癮性

危害2 易中毒
30cc電子煙油相當於220支香菸易過量中毒

危害3 會爆炸
具有潛在電池爆炸的危險

危害4 會致癌
含甲醛與乙醛、丙二醇、重金屬等有害物質

危害5 來源不明
市售來源不明，恐添安非他命、大麻等毒品

臺中 童綜合醫院
Tungs' Taichung MetroHarbor Hospital

衛生組

1. 配合「臺北市禁用一次性及美耐皿政策」，使用塑膠製品盛裝熱食，有食品安全的疑慮，請配合午餐、早餐減少使用塑膠袋。請家長從健康及環保角度，鼓勵學生自備可重複使用餐具，留心學生用餐情況及營養均衡。
2. 其他宣導



體育組

112 學年度第 2 學期體育活動計畫

| 月份 | 校內活動 | 校外活動 |
|-----|--|---|
| 2 月 | 1. 健康運動 SH150 計畫開始 2. 第一次體育委員會 3. 第一次體育班發展委員會 | 2024 第一次全國青少年 羽球分齡排名賽(1/31-2/6) 台北市青年盃羽球錦標賽(2/26-3/3) |
| 3 月 | 1. 健康運動 SH150 計畫活動 | 全中運羽球、網球資格賽 (3/9-3/15) |
| 4 月 | 1. 健康運動 SH150 計畫 2. 4/3 七年級班際籃球競賽(5-7 節) 3. 校慶活動 | 全中運羽球、網球會內賽 全中運柔道比賽 |

| | | |
|-----|--|-----------|
| 5 月 | 1. 健康運動 SH150 計畫 2. 5/10 八年級班際羽球賽(5-7 節)。 | 全國羽球團體錦標賽 |
| 6 月 | 1. 健康運動 SH150 計畫 2. 九年級班際合球比賽。 3. 體育科常識測驗。 4. 健康運動 SH150 計畫結束 5. 體育班發展委員會 (期末) | |

總務處 業務報告

一、成員介紹

- ◎ 主 任：李坦營
◎ 文書組長：范榮雄
◎ 出納組長：周仰慈
◎ 助理員：王紀荃
◎ 職 工：陳清旗 林錦輝 保全人員：鄭正雄、翁昌昇、呂哲毅、林有祝
- 事務組長：林姿伶
幹 事：翟筱梅

二、業務內容

| 項 目 | 完成日期 |
|---------------------|---|
| 水塔、蓄水池清洗及校內用水餘氯自主檢核 | 每半年 1 次 |
| 校園安全檢核會議 | 2 月 6 日 |
| 樹木修剪、校園整理 | 隨時視情況 |
| 班級公物檢查 | 每學期期初、期末各一次 預計 3 月 3 日(五)前完成 |
| 飲水機水質檢測 | 每 3 個月 1 次 (每年 1、4、7、10 月) |
| 電梯保養 | 每月 1 次 |
| 發電機保養 | 每月 1 次 |
| 飲水機保養 | 每月 1 次 |
| 兩場災害疏散避難演練 | 複合式災害(地震、火災)避難演練：預演 2 次，第 1 次無預警(2 月 23 日)，第 2 次為 2 月 26 日(含自衛消防及救護演練，3 月 5 日檢討會議)。 |
| 水質安全查核會議 | 3 月 19 日(二)9 點 15 分召開 |
| 災害防救、節能工作小組會議 | 3 月 19 日(二)11 點召開 |
| 世界地球日植樹活動 | 4 月 25 日 |

三、宣導事項

1、辦理兩場災害散避難演練：

本學期防災演練時間安排如下：

| 日期 | 時間 | 預警 | 實施方式 |
|-------------|-----------|-----------|-----------------------------------|
| 113/2/23(五) | 8:10-8:30 | 無 | 複合式災害避難疏散演練-地震與火災 |
| 113/2/26(一) | 8:30-9:00 | 有 (正式) | 1.複合式災害避難疏散演練:地震與火災 2.自衛消防編組演練 |
| 113/3/5 | 11:40 | 二 | 演練檢討會議(含教師、學生代表) |

2、「家庭防災卡」內容配合「1991 急難通信平臺」終止服務，原 1991 相關內

容，將調整為災時約定通訊方式（通訊軟體、社群媒體或簡訊等方式）。應使學生了解並熟悉約定內容。

-學校欄位：教育局來文表示學校應統一制定，可為班級群組亦可為全校對外官方帳號。

-家庭欄位：學生本人在災害發生時聯繫家長之約定通訊方式。

| 原家庭防災卡 | 新版家庭防災卡 | | | | | | | | | | | | | | | | | | | | | | | | | | | |
|---|---------|----------|---------|-----|----|----------|-----|----|----------|-----|----|----------|-----|----|----------|---|-------|----|----|-----|----|---------|-----|----|---------|-----|----|---------|
| <p>姓名 王小明 就讀學校 花路米</p> <table border="1"> <thead> <tr> <th>緊急連絡人</th> <th>稱謂</th> <th>手機 / 電話</th> </tr> </thead> <tbody> <tr> <td>王大明</td> <td>爸爸</td> <td>0912-345</td> </tr> <tr> <td>陳小梅</td> <td>媽媽</td> <td>0912-345</td> </tr> <tr> <td>王中明</td> <td>叔叔</td> <td>0912-345</td> </tr> <tr> <td>陳大梅</td> <td>阿姨</td> <td>0912-345</td> </tr> </tbody> </table> <p>1991 約定電話</p> <p>學校 02-23456789</p> <p>家庭 02-98765432</p> <p>約定集合地點</p> <p>家巷口公園</p> <p>填寫日期 108 年 7 月 30 日。此卡每年定期</p> | 緊急連絡人 | 稱謂 | 手機 / 電話 | 王大明 | 爸爸 | 0912-345 | 陳小梅 | 媽媽 | 0912-345 | 王中明 | 叔叔 | 0912-345 | 陳大梅 | 阿姨 | 0912-345 | <p>姓名 王曉明 學校 花路米</p> <table border="1"> <thead> <tr> <th>緊急聯絡人</th> <th>關係</th> <th>電話</th> </tr> </thead> <tbody> <tr> <td>王大富</td> <td>爸爸</td> <td>0921-34</td> </tr> <tr> <td>陳曉玫</td> <td>媽媽</td> <td>0921-34</td> </tr> <tr> <td>陳雅婷</td> <td>阿姨</td> <td>0921-34</td> </tr> </tbody> </table> <p>約定通訊方式 [包含指定通訊軟體\社群媒體\簡訊]</p> <p>學校 Line 509班群組</p> <p>家庭 Line 我們這一家群組</p> <p>約定集合地點</p> <p>家巷口公園</p> <p>填寫日期 112 年 1 月 15 日</p> | 緊急聯絡人 | 關係 | 電話 | 王大富 | 爸爸 | 0921-34 | 陳曉玫 | 媽媽 | 0921-34 | 陳雅婷 | 阿姨 | 0921-34 |
| 緊急連絡人 | 稱謂 | 手機 / 電話 | | | | | | | | | | | | | | | | | | | | | | | | | | |
| 王大明 | 爸爸 | 0912-345 | | | | | | | | | | | | | | | | | | | | | | | | | | |
| 陳小梅 | 媽媽 | 0912-345 | | | | | | | | | | | | | | | | | | | | | | | | | | |
| 王中明 | 叔叔 | 0912-345 | | | | | | | | | | | | | | | | | | | | | | | | | | |
| 陳大梅 | 阿姨 | 0912-345 | | | | | | | | | | | | | | | | | | | | | | | | | | |
| 緊急聯絡人 | 關係 | 電話 | | | | | | | | | | | | | | | | | | | | | | | | | | |
| 王大富 | 爸爸 | 0921-34 | | | | | | | | | | | | | | | | | | | | | | | | | | |
| 陳曉玫 | 媽媽 | 0921-34 | | | | | | | | | | | | | | | | | | | | | | | | | | |
| 陳雅婷 | 阿姨 | 0921-34 | | | | | | | | | | | | | | | | | | | | | | | | | | |

3、本校校園已開放，開放時間如下表，竭誠歡迎民眾入校運動，並共同維護學校公用空間及廁所整潔，不製造垃圾，小心使用 PU 跑道。

| 星期 | 開放時間 |
|-------|-----------------------|
| 週二至週五 | 5:30-7:00，17：30-21：00 |
| 週六、日 | 5:30—19:00 |

4、請配合上課期間校園安全控管，家長不可上樓，告知警衛室，由警衛室通知處理。

5. 本學期預備及目前修繕工程為

- (1)暑假工程：科學樓屋頂防水整修工程
- (2)百米跑道旁水溝壁崩裂整修工程。
- (3)活動中心觀眾看臺樓梯間漏水整修工程。

(4)前穿堂註腳滲水及地下室漏水整修。
本校為提供安全美觀的校園，精益求精。

輔導室業務報告

◎ 輔導發展策略

協助學生瞭解自己、探索自我，以期適才適性、發揮所長。

引領學生建立正確的人生觀，進而融入社會、服務大我。

輔導學生試探其職業興趣及性向，以發揮生涯教育的功效。

◎ 輔導室工作團隊

主任：余幸秀師

輔導組長：林好芳師

資料組長：董晏伶師

特教組長：王翊護師

特教教師：程品高師

特教教師：李惟慈師

輔導教師：陳雁白師

輔導教師：紀佩如師

幹事：孫詠晴小姐

◎ 宣導事項

輔導組

1. 兒少保護暨家暴防治教育宣導

3/11(一)朝會，主題：兒少保護及家暴防治相關議題

講師：紀佩如老師

2. 性別平等教育宣導

5/13(一)週會，主題：兒少性剝削

講師：台北少保組社工員：陳玟勳

3. 親職講座宣導

本學期親職講座 5/24(五) 19 點-21 點

主題：家長如何陪伴孩子探討生涯議題

講師：張祐誠諮商心理師。

其他相關業務

-多元能力開發課程

-彈性適性化教育課程

-建構優先接受服務家庭個案通報及諮商輔導

-校園醫療資源入校服務

-輔導工作專案計畫

3. 多關心陪伴孩子

近年來社會變遷快速，家庭問題日漸增多，請各位家長多陪伴孩子、不預設立場耐心聽孩子說話，做一個讓孩子願意和你談話的父母。若需協助請與輔導室或導師聯絡，我們將為您找尋相關資源協助問題之解決。

4. 家庭教育中心服務宣導

臺北市家庭教育中心服務項目有親子溝通、子女教養問題、夫妻相處、情緒調適等家庭議題，歡迎家長需要者多加利用進行諮詢。

『家庭教育諮詢專線』：412-8185。(幫一幫我)

資料組

1. 技藝教育課程

本學期九年級參加技藝教育課程同學，已書面通知參加同學、家長及導師。上課時間為每週二或每週五下午，表現優異同學有助於未來職校與五專之申請，請家長鼓勵孩子積極參與並認真學習；預計三月將開始進行 113 學年度第一學期的技藝班相關報名作業，請八年級同學與家長多多留意相關訊息。

2. 生涯發展教育活動

為持續推動生涯發展教育，本學期預計舉辦相關講座與職群試探體驗活動，請留意相關訊息通知，鼓勵孩子踴躍參加。

(1) 03/01(五)18:30~19:30 親職講座：適性入學宣導

(2) 03/11(一)07:45~08:30 九年級適性入宣導

(3) 04/03(三)第 5~7 節 八年級社區高級中等學校專業群科參訪

(4) 05/21(二)第 5~7 節 生涯學程博覽會

*其餘亦會配合來文辦理相關職群試探體驗與產業參訪活動，請再多留意資料組發放的相關報名通知單。

3. 志願選填試探

為讓九年級同學熟悉 113 年免試入學志願選填程序，並學習檢視、調整志願，以及提供家長、學校輔導參考，基北區規劃 3 次志願選填試探，期間分別為：第一次：12 月 25 日至 01 月 12 日、第二次：03 月 25 日至 04 月 12 日、第三次：06 月 11 日至 06 月 18 日；正式 06 月 21 至 06 月 27 日。請家長們參酌結果與孩子一同討論其意向，並與學校師長一同進行後續協助孩子適性發展之輔導工作。本學期訂於 06/12 (三) 19:00-21:00 舉行親職教育講座-志願選填策略，請各位家長踴躍參與。

特教組

1. 本校 112 學年度第 2 學期接受特殊教育服務學生人數共 30 人。

2. 特教相關業務

-特殊需求學生鑑定安置(身心障礙及資賦優異)。

-特殊需求學生教學、輔導及升學(12 年就學安置、藝術才能班、資優鑑定)。

3. 特殊教育學生情緒行為問題諮詢

-諮詢專線：(02)27320608，歡迎多加利用。

特殊教育學生上學困難電話諮詢

-諮詢專線：(02)27297912，歡迎多加利用。

4. 名詞解釋：IEP(特殊教育學生個別化教育計畫)

-凡經〈臺北市特殊教育鑑定及就學輔導會〉議審後具特教身分之學生，為了提供更適性化的教育服務，特教組教師將邀集家長、導師或相關人員參與 IEP 共同討論學生個別教育學習需求。

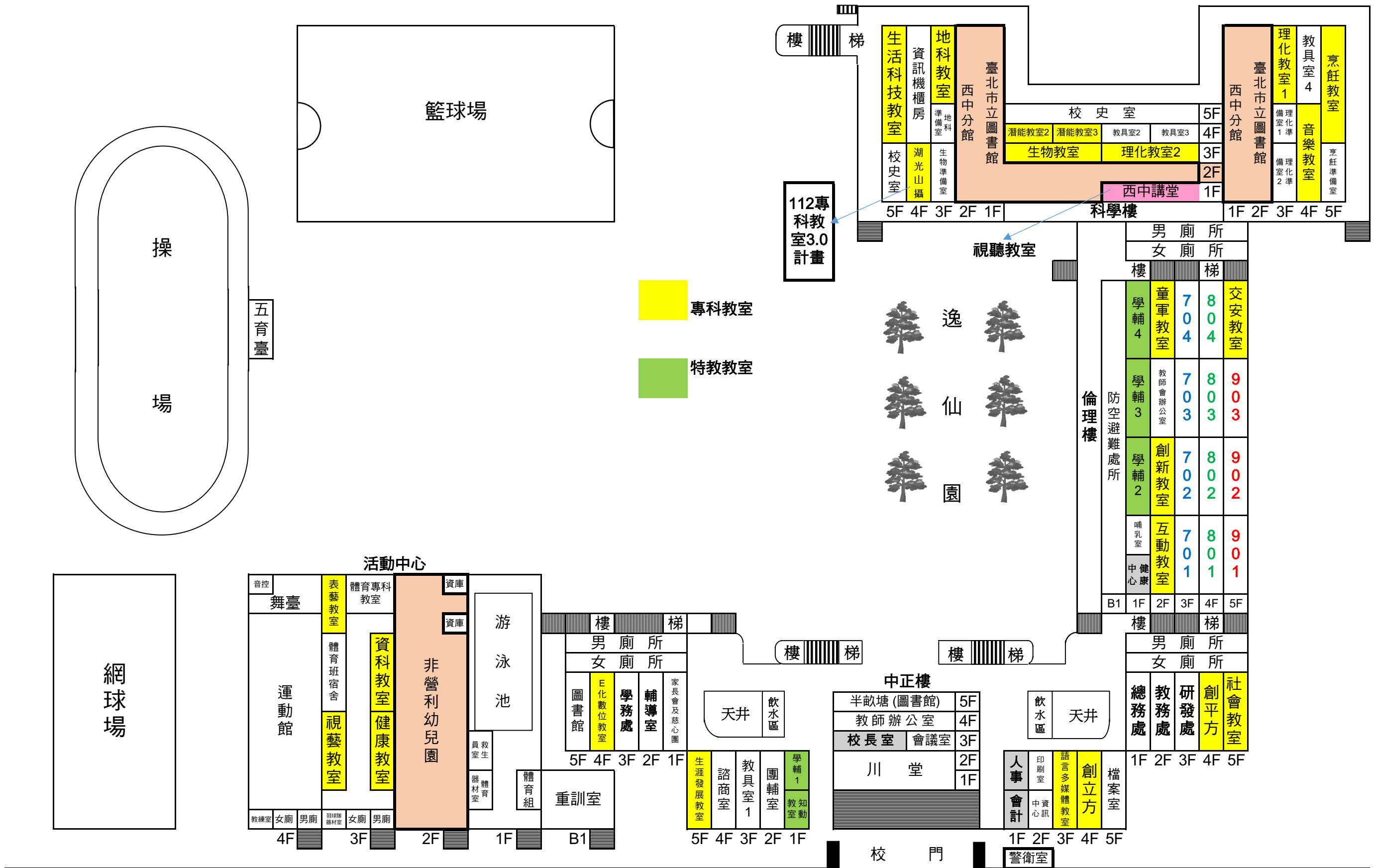

臺北市西湖實驗國民中學112年度校舍配置圖

臺北市西湖實驗國民中學112學年度第2學期電話分機一覽表

中正樓行政辦公室

校 長 謝勝隆 101

3F會議室 102

5F圖書室 半畝塘 121

| 處室 | 職稱 | 姓名 | 分機 |
|-----|-------------|-----|-----|
| 教務處 | 教務主任 | 高毓璇 | 110 |
| | 教學組長 | 許王穎 | 111 |
| | 註冊組長 | 廖家慧 | 112 |
| | 教務處協行教師 | 林淑君 | 113 |
| | 教學幹事 | 鄭淑玲 | 114 |
| | 資訊組長 | 林欣穎 | 115 |
| | 設備組長 | 王怡仁 | 116 |
| | 系統師 | 郭峯偉 | 117 |
| | 外師 | 黃建銓 | 118 |
| | 註冊/設備/資訊幹事 | 黃建銓 | 119 |
| | 油 印 室 | | 120 |
| 學務處 | 學務主任 | 張文建 | 210 |
| | 訓育組長 | 李易軒 | 211 |
| | 生教/衛生/體育管理員 | 陳傳玲 | 212 |
| | 訓育協行教師 | 彭蓓蓓 | 213 |
| | 衛生組長 | 林采晴 | 214 |
| | 體育組長 | 江皓翔 | 215 |
| | 生教組長 | 陳亭宇 | 216 |
| | 生教協行教師 | | 217 |
| | 訓育/研發處幹事 | 李芝瑩 | 218 |
| | 專任運動教練 | 張桂卿 | 219 |
| 研發處 | 健康中心 | 王美華 | 220 |
| | 研發主任 | 張景朝 | 710 |
| | 研發協行教師 | 林胤廷 | 711 |
| | 研發處幹事 | 李芝瑩 | 712 |

| 處室 | 職稱 | 姓名 | 分機 |
|-----|--------|-----|-----|
| 總務處 | 總務主任 | 李坦營 | 310 |
| | 文書組長 | 范榮雄 | 311 |
| | 事務組長 | 林姿伶 | 312 |
| | 出納組長 | 周仰慈 | 313 |
| | 幹 事 | 翟筱梅 | 314 |
| | 事務組助理員 | 王紀荃 | 315 |
| | 事 務 員 | 陳清旗 | 316 |
| | 事 務 員 | 林錦輝 | 316 |
| | 午餐秘書 | 蘇麗君 | 317 |
| | 警 衛 | 翁昌昇 | 318 |
| 警衛室 | 警 衛 | 呂哲毅 | 318 |
| | 警 衛 | 鄭正雄 | 318 |
| | 警 衛 | 鄭正雄 | 318 |
| 輔導室 | 輔導主任 | 余幸秀 | 410 |
| | 輔導組長 | 林妤芳 | 411 |
| | 資料組長 | 董晏伶 | 412 |
| | 特教組長 | 王翊護 | 413 |
| | 特教老師 | 程品高 | 414 |
| | 特教老師 | 李惟慈 | 415 |
| | 輔導科教師 | 陳雁白 | 416 |
| | 專任輔導教師 | 紀佩如 | 417 |
| 幹 事 | 幹 事 | 孫詠晴 | 418 |
| | 幹 事 | 孫詠晴 | 418 |
| 人事室 | 人事主任 | 洪鳳華 | 510 |
| 會計室 | 會計主任 | 張淑美 | 520 |
| 家長會 | | | 612 |
| 慈心團 | | | 613 |

中正樓4樓教師辦公室

| 窗 | | 台 | |
|------------|-------|------------|------------|
| 電腦室 | | | |
| | | 803 溫崇弦 | |
| 教師用電腦區 | | 會議區 | |
| 學生用電腦 | 分機606 | 703 俞欣葶 | 801 胡美妃 |
| | 會議區 | 英文 黃惠珍 | 702 曾莉婷 |
| | | 704 李苑琪 | 音樂 王巧如 |
| | | 健教 鄭欽元 | |
| 902 郭唯旭 | | 804 游依儒 | 數學 楊鴻翔 |
| 802 徐曉鶯 | | 901 朱婉芝 | 701 許晉榮 |
| | | 903 陳怡婷 | 公民 林和欣 |
| | | | 表藝 林育詩 |
| | | | 視藝 蔡皖寧 |
| | | | 閩南語 李虹虹 |
| 窗 | 台 | 分機605 | 窗 |
| 台 | 分機604 | 窗 | 分機603 |
| 窗 | 台 | 分機602 | 窗 |
| 台 | 分機601 | 窗 | 台 |

活動中心

| 樓層/分機 |
|------------|
| 4樓/610、611 |
| 1樓游泳池/222 |

1樓體育組/221

科學樓

| 樓層/分機 |
|-------------|
| 5樓 校史室 /263 |
| 5樓烹飪教室/607 |
| 5樓生科教室/609 |
| 4樓音樂教室/608 |
| B1 西中講堂/265 |

專線電話

電話代表號 27991817
 本校傳真機代表號 27993284
 校長室傳真機 27994434
 健康中心 27974688
 反霸凌專線 27986634
 性騷擾暨性侵害防治專線 27986634
 非營利西中幼兒園 27970700
 市立圖書館西中分館 87515497

臺北市西湖實驗國民中學 112 學年度第 2 學期行事曆(學生版)

教務處學務處輔導室總務處研發處

| 週次 | 週一 | 週二 | 週三 | 週四 | 週五 | 週六(備註) |
|-----------------|---|--|--|--|--|---|
| | 02/12 | 02/13 | 02/14 | 02/15 | 02/16 | 02/17 |
| 01 母語週 | 初三(春節假期) | 初四(春節假期) | 初五(春節假期) | 備課日 特教轉介開始 12:45 傑出市長獎審查委員會議 | 開學、正式上課 早自習：掃區分配、領掃具 第一節：大掃除 第二三節：收寒假作業、註冊、領取設備資訊收納箱 第四節：開學典禮 12:45 幹部訓練(一) 12:45 發班級鑰匙、公務檢查表 第五節：正式上課(含分組抽離) 第七節：社團選社 | 補行上班上課 (補班 2/8) (補課 2/15) 12:45 幹部訓練(二) 12:30 九年級技藝班行前說明會 |
| | 02/19 | 02/20 | 02/21 | 02/22 | 02/23 | 02/24 |
| 02 防災教育宣導週 | 導報(一) 朝會：慶元宵猜燈謎 週會：七八年級法治教育宣導 12:45 七八年級發放巡迴書箱 12:45 校慶籌備會(一) 17:10 九年級晚自習開始 七八九年級班級優良學生推薦 第 8 節輔導課開始上課 班聯會提案開始 | 九年級技藝教育課程開課 | 九年級第三次複習考(1-5 冊) 07:45 七八年級經典閱讀(1)——《江嘉彬-嘉義花磚博物館》 12:50 第一次午餐供應委員會學習扶助報名截止 12:50 期初體育班發展委員會 | 九年級第三次複習考(1-5 冊) 寒假作業優良名單繳交 12:45 丁等補救測驗(自然) 優良學生推薦表截止 12:50 體育委員會 | 8:10-8:30 複合式災害避難疏散預演 12:45 優良學生發表主題抽籤 12:45 丁等補救測驗(數學) 14:30 才藝社團指導老師說明會 才藝社團(1) 九年級技藝教育課程開課 | |
| | 02/26 | 02/27 | 02/28 | 02/29 | 03/01 | 03/02 |
| 03 生命教育週 | 朝會：七八年級 7H 宣導 班會：8:30-9:00 複合式災害避難疏散正式演練 學習扶助上課開始 | | 228 和平紀念日 | 14:00 丁等補救作業繳交截止 12:45 後走廊整潔競賽暨資源回收評分 12:50 畢業典禮籌備會議(一) | 朝會：七八年級生活教育宣導及 SH150 才藝社團(2) 18:30~20:30 親師座談會 (18:30~19:30 適性入學宣導 19:30~20:30 班級親師座談) | 2/28 基北區國九學生多元學習表現封存 |
| | 03/04 | 03/05 | 03/06 | 03/07 | 03/08 | 03/09 |
| 04 楷模典範週 | 朝會：七八年級生活教育宣導 週會：七八年級防制藥物濫用宣教 發本土語言競賽報名表 12:45 校慶籌備會(二) 丁等補救成績公布 | 12:50 第一次七年級服儀教育轉社申請結束 | 07:45 七八年級經典閱讀(2) ——《全臺灣特殊的街道，以宜蘭魯班街為例》 12:45 「廁所整潔競賽」評分 12:50 第一次八年級服儀教育 | 12:45 資源回收公差班:701.702 12:50 第一次九年級服儀教育 | 朝會：雙週暫停 10:30 雙語工作坊(2)-B1:分享才藝社團(3) 至新社團上課 | 全中運羽球/網球資格賽(臺北 3/9-15) |
| | 03/11 | 03/12 | 03/13 | 03/14 | 03/15 | 03/16 |
| 05 藥物防治週 | 導報(二) 朝會：九年級適性入學宣導 班會：七八九年級兒少保護暨家暴防治宣導 07:45 七八年級英語抽背(1) 全中運羽球/網球資格賽(臺北 3/9-15) | 12:50 服儀委員會 全中運羽球/網球資格賽(臺北 3/9-15) | 07:45 七八年級英語共讀 全中運羽球/網球資格賽(臺北 3/9-15) | 全中運羽球/網球資格賽(臺北 3/9-15) | 朝會：七八年級生活教育宣導及 SH150 12:45 本土語言競賽報名 才藝社團(4) 全中運羽球/網球資格賽(臺北 3/9-15) | |
| | 03/18 | 03/19 | 03/20 | 03/21 | 03/22 | 03/23 |
| 06 運動自主週 | 朝週會：金英獎預演 12:45 校慶籌備會(三) | 09:15 學校飲用水檢核會議 12:45 優良學生彩排(一)1-3 號 | 07:45 七八年級經典閱讀(3) ——《全臺灣特殊造型建築，以北流、彩虹眷村、衛武營為例》 12:45 優良學生彩排(二)4-6 號 12:50 第二次午餐供應委員會 | 12:45 本土語言競賽抽序號籤、發朗讀稿 12:50 交通安全暨校園安全會議 12:45 優良學生彩排(三)7-9 號 | 朝會：雙週暫停 10:30 雙語工作坊(3) A2:增能 12:45 優良學生彩排(四)10-11 號 才藝社團(5) | |
| | 03/25 | 03/26 | 03/27 | 03/28 | 03/29 | 03/30 |
| 07 節電教育週 | 朝班會：優良學生發表 發九年級作業抽查實施計畫 | 07:45 優良學生投票 12:50 優良學生開票 | 07:45 七八年級英語共讀 班聯會提案截止 | 12:50 畢業典禮籌備會(二) | 朝會：七八年級生活教育宣導及 SH150 10:30 雙語工作坊(4)C1:議課 才藝社團(6) | 3/25-4/12 基北區大免第 2 次模擬選填 |
| | 04/01 | 04/02 | 04/03 | 04/04 | 04/05 | 04/06 |
| 08 生涯發展週 | 朝會：段考暫停 週會：段考暫停 發放班級冷氣卡 12:45 校慶籌備會(四) | 第一次段考(七八九年級) 資源回收暫停 | 第一次段考(七八九年級) 八年級:社區高級中等學校專業群科參訪(5~7 節) 七年級班際籃球賽 九年級第八節暫停 | 清明節 | 兒童節 | 七八九年級段考 |
| | 04/08 | 4/09 | 04/10 | 04/11 | 04/12 | 04/13 |
| 09 感恩祈福週 | 導報(三) 朝班會：全校校慶彩排 12:45 校慶籌備會(五) 國語日報英語小主播錄製 2024 好書大家讀書展(半畝塘展期 4/8-4/19) | 07:45 七八年級校慶彩排 12:45 七八年級發放巡迴書箱 | 07:45 七八年級經典閱讀(4)——《全臺灣不同的港區造型》 12:50 第二次七年級服儀教育 12:45 資源回收公差班:703.704 九年級學期成績繳交 | 07:45 七八年級校慶彩排 08:20 九年級作業普查 12:50 第二次八年級服儀教育 | 第 37 屆校慶 12:50 第二次九年級服儀教育 發放教育會考准考證 | |
| | 04/15 | 04/16 | 04/17 | 04/18 | 04/19 | 04/20 |
| 10 校慶週/成果發表週 | 朝會：笑將劇團反毒宣導 週會：海洋職業生涯試探巡迴到校服務講座 | 15:30 八年級女生 HPV 疫苗施打 九年級第四次複習考(1-6 冊) | 07:45 七八年級經典閱讀(5)——《錯字來找碴 feat.各國特殊習俗》 九年級第四次複習考(1-6 冊) 12:50 班聯會會議 | 朝會：七八年級校慶彩排 全中運網球會內賽(臺北 4/18-23) | 全中運網球會內賽(臺北 4/18-23) 才藝社團(7) 發放 113 學年度教科書評選單 | 全中運網球會內賽(臺北 4/18-23) 空手道(臺北 4/21-24) 羽球會內賽(臺北 4/20-25) 潭美西湖營隊 |

| 週次 | 週一 | 週二 | 週三 | 週四 | 週五 | 週六(備註) |
|-------------------|--|---|--|--|--|--|
| | 04/22 | 04/23 | 04/24 | 04/25 | 04/26 | 04/27 |
| 11 家暴防治週 | 全中運停課 全中運網球會內賽(臺北 4/18-23) 全中運羽球會內賽(臺北 4/20-25) | 全中運停課 08:30 世界地球日植樹活動 全中運網球會內賽(臺北 4/18-23) 全中運羽球會內賽(臺北 4/20-25) | 全中運停課 全中運羽球會內賽(臺北 4/20-25) | 全中運停課 全中運羽球會內賽(臺北 4/20-25) | 朝會：七八年級生活教育宣導及SH150 12:50 第三次午餐供應委員會 12:45 九年級丁等補救測驗 14:30 課發會(初審彈性課程) 才藝社團(8) | 4/22-4/26 免試入學變更就學區申請 幼兒園親職日 |
| | 04/29 | 04/30 | 05/01 | 05/02 | 05/03 | 05/04 |
| 12 交通安全週 | 朝會：七八年級交通安全宣導 週會：生涯探索校園列車講座 12:45 九年級丁等補救測驗 | 早自習交通安全測驗(10 分鐘) 12:45 九年級丁等補救測驗 | 防汛期開始 07:45 七八年級經典閱讀(6)——臺灣製造設計太空人食物 五專完全免試入學校內報名 12:45 九年級丁等補救測驗 | 12:50 畢業典禮籌備會(三) 丁等補救成績繳交截止 | 朝會：九年級包高中祈福活動 才藝社團(9) | |
| | 05/06 | 05/07 | 05/08 | 05/09 | 05/10 | 05/11 |
| 13 性別平等週/多元評量週 | 導報(四) 朝會：母親節感恩活動 班會：班會討論 | 09:30 五月份主管行政會報 12:45 七八年級收放巡迴書箱 發七八年級作業普查實施計畫 | 早自習：七年級晨進西中 12:50 獎懲委員會 | | 朝會：七八年級生活教育宣導及SH150 七年級生公費 HPV 疫苗衛教宣導 才藝社團(10) 八年級班際羽球錦標賽(5-7 節) 九年級技藝教育課程結業式 | (暫定)全國羽球團體錦標賽 5 月 |
| | 05/13 | 05/14 | 05/15 | 05/16 | 05/17 | 05/18 |
| 14 金榜題名週/多元評量週 | 朝會：07:45 七八年級英語抽背(2) 週會：七八九年級性平教育宣導 | 九年級技藝教育課程結業式 | 07:45 七八年級英語共讀 12:45 資源回收公差班:801.802 | 九年級晚自習(end) 九年級第 8 節輔導課(end) | 朝會：雙週暫停 才藝社團(11) 15:20 本土語言競賽(第 7 節) 九年級考前宣導及看考場(第 6.7 節) | 5/18、5/19 國中教育會考 |
| | 05/20 | 05/21 | 05/22 | 05/23 | 05/24 | 05/25 |
| 15 資訊素養週 | 朝會：七八年級 7H 宣導 班會：班會討論 五專優免及高中職第一類優免報名 | 13:30 生涯學程博覽會(5~7 節) | 早自習：八年級晨進西中 12:50 第四次午餐供應委員會 | 12:50 畢業典禮籌備會(四) | 朝會：七八年級生活教育宣導及SH150 才藝社團(12) 19:00-21:00 親職講座 | |
| | 05/27 | 05/28 | 05/29 | 05/30 | 05/31 | 06/01 |
| 16 升學輔導週 | 朝會：生活教育宣導 週會：生活教育宣導 發八升九年級暑期輔導報名表 發九年級期末公物檢查表 高中職第一類優免放榜 | 08:20 七年級作業普查 12:45 九年級詩詞背誦抽序號 | 07:45 七八年級英語共讀 12:50 第三次七年級服儀教育 | 08:20 八年級作業普查 12:50 第三次八年級服儀教育 | 朝會：全校英文拼字比賽 才藝社團(13) 九年級雙週教室日誌 (最後一週繳回) 12:50 第三次九年級服儀教育 | 5/30-6/05 大直直升報名 |
| | 06/03 | 06/04 | 06/05 | 06/06 | 06/07 | 06/08 |
| 17 能源教育週 | 導報(五) 朝會：生活教育宣導 班會：九年級詩詞背誦競賽 | 朝會：九年級畢典預演 07:50 期末家庭教育委員會議 收九年級期末公物檢查表 12:50 期末體育班發展委員會 | 朝會：九年級畢典預演 七八年級英語共讀 12:50 健康促進委員會 | 12:50 畢業典禮籌備會(五) 五專優免選填志願 高中職第二類優免報名 | 朝會：全年級畢典預演 才藝社團(14) 發國中教育會考成績單 九年級繳回資訊設備收納箱 九年級單週教室日誌 (最後一週繳回) | 6/1-6/7 為 能源教育週 |
| | 06/10 | 06/11 | 06/12 | 06/13 | 06/14 | 06/15 |
| 18 鵬程萬里週 | 端午節放假 | 收九年級鑰匙及冷氣卡(含加值登記冊) 第六、七節：九年級大掃除 發七八年級期末公物檢查表 高中職第二類優免發放報名表 大直高中直升報到 | 畢業典禮(上午) 07:45 七八年級經典閱讀(7)——《全臺灣唯美地名介紹·以眠月支線為例》 高中職第二類優免繳回報名表 19:00~21:00 親職講座：志願選填輔導策略 | 暑假作業確認截止 | 朝會：雙週暫停 才藝社團(15) -成果發表 九年級輔導紀錄卡(B 表)繳回 五專優免放榜 | 6/16 市長 獎頒獎典禮 |
| | 06/17 | 06/18 | 06/19 | 06/20 | 06/21 | 06/22 |
| 19 美感教育週 | 朝會：七八年級 7H 宣導 班會：班會討論 第二類優免公告分發序 高中職第二類優免單科別登記、放榜及線上報到 | 12:45 七八年級收回巡迴書箱 收七八年級期末公物檢查表 高中職第二類優免多科別登記、撕榜、報到 | 07:45 七八年級英語共讀 12:50 第五次午餐供應委員會 | | 七八年級單週教室日誌 (最後一週繳回) 才藝社團(16) 基北區公告免試入學個人序位 並開始正式選填志願 學習扶助課程結束 | 6/23 特招考 試分發入學 學科測驗 6/11-6/18 基北區大免 第 3 次模擬 選填 |
| | 06/24 | 06/25 | 06/26 | 06/27 | 06/28 | 06/29 |
| 20 課外學習週 | 朝會：段考暫停 週會：段考暫停 五專免試入學報名 | | 第三次段考(七八年級) 15:00-15:10 畢業生返校領取大免報名表並繳交報名費 資源回收暫停 | 第三次段考(七八年級) 10:00-10:10 畢業生返校繳交大免報名表 第六、七節：七八年級大掃除 資源回收公差班:803、804 七八年級繳回資訊設備收納箱 收七八年級鑰匙及冷氣卡(含加值登記冊) 七八年級雙週教室日誌 (最後一週繳回) | 早自習： 第一節：導師時間 第二節：休業式 七八年級輔導紀錄卡(B 表)繳回 | 6/21-6/26 基北區大免 正式志願選填 |
| 暑 01 | 07/01 | 07/02 | 07/03 | 07/04 | 07/05 | 07/06 |
| | 基北免學校集體報名 | | | | | |

一、九年級複習考日期與範圍：第三次(南一)：113/02/21(三)—113/02/22(四)·範圍：第 1～5 冊(全)；第四次(康軒)：113/04/16(二)—113/04/17(三)·範圍：第 1～6 冊(全)

二、九年級第一次段考: 113/04/02(二)-04/03(三)。七八年級段考: 第一次 113/04/02(二)-04/03(三)、七八年級第三次 113/06/26(三)-06/27(四)。

三、國中教育會考 113/05/18(六)-05/19(日)。

四、升學報名相關期程以各管道簡章為準，並依照校內報名時間完成報名作業。

五、颱風翌日行政人員 7:00 到校復原 (寒暑假 7:30)，學生 7:30 停止早自習作內外掃區颱風過後復原工作。

113學年度國中教育會考及全國高級中等學校與專科學校五年制適性入學重要日程表

教育部112年9月21日臺教授國部字第1120112155號函

| 月 | 日 | 星期 | 辦理事項 |
|-----|----|----|---|
| 2月份 | 19 | 一 | 1. 19日-26日：身心障礙學生適性輔導安置報名 (臺北市、新北市、桃園市、臺中市及高雄市除外) 2. 19日-3月1日：藝才班術科測驗報名 |
| | | | ： |
| | 22 | 四 | 22日-3月6日：科學班報名 |

| 月 | 日 | 星期 | 辦理事項 |
|-----|----|----|--|
| 3月份 | 1 | 五 | 建教合作班報名開始日 |
| | | | ： |
| | 7 | 四 | 7日-9日：國中教育會考報名 |
| | | | ： |
| | 11 | 一 | 1. 進修部辦理非應屆畢業生免試入學開始日 2. 11日-15日：特色招生專業群科甄選入學報名 |
| | | | ： |
| | 16 | 六 | 科學班科學能力檢定 |

| 月 | 日 | 星期 | 辦理事項 |
|-----|----|----|--|
| 4月份 | 8 | 一 | 科學班報到 |
| | | | ： |
| | 12 | 五 | 寄發國中教育會考准考證 |
| | 13 | 六 | 1. 13日：身心障礙學生適性輔導安置高級中等學校集中式特殊教育班能力評估 (臺北市、新北市、桃園市、臺中市及高雄市除外) |
| | 14 | 日 | 2. 13日-14日：特色招生專業群科甄選入學術科測驗 |
| | 15 | 一 | 3. 13日-15日：藝才班(音樂班、舞蹈班)術科測驗 |
| | | | ： |
| | 20 | 六 | 20日-21日：藝才班(美術班、戲劇班)術科測驗 |
| | 21 | 日 | |
| | | | ： |
| | 26 | 五 | 4月26日-5月3日：免試入學變更就學區申請 |
| | | | ： |
| | 29 | 一 | 4月29日-5月1日：體育班、運動績優生(獨招學校)術科測驗報名 |

| 月 | 日 | 星期 | 辦理事項 |
|-----|----|----|---|
| 5月份 | 4 | 六 | 體育班、運動績優生(獨招學校)術科測驗 |
| | | | ： |
| | 6 | 一 | 體育班、運動績優生(獨招學校)放榜 |
| | 7 | 二 | 7日-8日：試辦學習區完全免試入學報名 |
| | | | ： |
| | 16 | 四 | 試辦學習區完全免試入學放榜 |
| | | | ： |
| | 18 | 六 | 18日-19日：國中教育會考 |
| | 19 | 日 | |
| | 20 | 一 | 1. 各就學區辦理優先免試入學開始日 2. 特色招生專業群科甄選入學術科測驗成績公告 3. 免試入學變更就學區審查結果通知截止日 4. 20日-24日：五專優先免試入學報名 |
| | | | ： |
| | 23 | 四 | 1. 23日-24日：技優甄審入學報名 2. 23日-24日：實用技能學程報名 |
| | 24 | 五 | |
| | | | ： |
| | 30 | 四 | 5月30日-6月7日：各校直升入學報名 |

※備註：
1.有關國中教育會考、高級中等學校、五專各入學管道詳細日程(包括註明截止日者)，以各區各入學管道招生簡章內容為準，請詳閱簡章。
2.有關臺北市、新北市、桃園市、臺中市及高雄市等5市辦理身心障礙學生適性輔導安置入學管道詳細日程，以公告之招生簡章為準。

| 月 | 日 | 星期 | 辦理事項 |
|-----|----|----|--|
| 6月份 | 3 | 一 | 身心障礙學生適性輔導安置結果公告 (臺北市、新北市、桃園市、臺中市及高雄市除外) |
| | | | ： |
| | 7 | 五 | 1. 寄發國中教育會考成績通知單並開放網路查詢 2. 7日-13日：藝才班分發報名 |
| | | | ： |
| | 14 | 五 | 1. 各校直升入學放榜截止日 2. 技優甄審入學放榜 3. 五專優先免試入學放榜 4. 特色招生專業群科甄選入學放榜 5. 實用技能學程放榜 |
| | | | ： |
| | 16 | 日 | 運動績優生甄試術科檢定 |
| | 17 | 一 | 1. 技優甄審入學報到 2. 試辦學習區完全免試入學報到 3. 特色招生專業群科甄選入學報到 4. 實用技能學程報到 |
| | 18 | 二 | 1. 各校直升入學報到截止日(含報到後聲明放棄錄取資格) 2. 技優甄審入學報到後聲明放棄錄取資格 3. 試辦學習區完全免試入學報到後聲明放棄錄取資格 4. 各就學區優先免試入學放榜、報到截止日(含報到後聲明放棄錄取資格) 5. 特色招生專業群科甄選入學報到後聲明放棄錄取資格及遞補截止日 6. 實用技能學程報到後聲明放棄錄取資格 7. 五專優先免試入學報到截止日(含報到後聲明放棄錄取資格) |
| | 19 | 三 | 19日-21日：特色招生考試分發入學學科測驗報名 |
| | 20 | 四 | 20日-30日：五專聯合免試入學報名 |
| | 21 | 五 | 各就學區免試入學公告實際招生名額、開放個人序位查詢及志願選填 |
| | | | ： |
| | 23 | 日 | 特色招生考試分發入學學科測驗 |
| | 24 | 一 | 1. 特色招生考試分發入學開放網路查詢學科測驗分數 2. 24日-28日：藝才班志願選填 |
| | | | ： |
| | 27 | 四 | 各就學區個人序位查詢、免試入學及特色招生考試分發入學志願選填截止日 |

| 月 | 日 | 星期 | 辦理事項 |
|-----|----|----|--|
| 7月份 | 2 | 二 | 各就學區高級中等學校免試入學、特色招生考試分發入學報名截止日 |
| | | | ： |
| | 9 | 二 | 1. 各就學區免試入學及特色招生考試分發入學放榜 2. 藝才班(音樂班、美術班、舞蹈班、戲劇班及獨招學校)分發放榜 |
| | 10 | 三 | 1. 藝才班(音樂班、美術班、舞蹈班、戲劇班及獨招學校)報到 2. 五專聯合免試入學現場登記分發報到 3. 特色招生專業群科甄選入學續招學校簡章公告截止日 |
| | 11 | 四 | 1. 各就學區免試入學及特色招生考試分發入學報到 2. 體育班、運動績優生(甄審、甄試及獨招學校)報到 3. 建教合作班報到截止日 4. 藝才班(音樂班、美術班、舞蹈班、戲劇班及獨招學校)辦理報到後聲明放棄錄取資格 |
| | | | ： |
| | 15 | 一 | 1. 各就學區免試入學及特色招生考試分發入學辦理報到後聲明放棄錄取資格 2. 五專聯合免試入學辦理報到後聲明放棄錄取資格 3. 體育班、運動績優生(甄審、甄試及獨招學校)辦理報到後聲明放棄錄取資格 |
| | | | ： |
| | 30 | 二 | 各就學區高級中等學校免試入學續招學校簡章公告截止日 |
| | | | |
| | | | |
| | | | |



西湖實中 113 年度高中職五專多元入學作業日程一覽表(2024/2/16 修正)

※請各位同學務必按照「校內報名」之期程配合進行報名作業。謝謝！

| 我已瞭解 113 學年度高中職五專多元入學相關時程，並配合學校規定辦理各項升學報名事宜。 九年班 家長簽名： 號同學 | 項 目 | 報名費 | 採計成績及門檻 | 請依校內報名時程 | 測驗日期 | 公布成績 寄發成績(通知)單 | 分發、放榜 | 報到日期 | 放棄期限 |
|---|------------------------------------|--|---|--|---|---|---|---|------------------------------------|
| | 國中教育會考 | 應屆畢業生免繳 | | 2/22(四)發放報名表 2/26(一)繳回報名表 | 4/12(五)寄發准考證 5/18(六)~5/19(日) | 6/07(五)8 時公布 | 6/11(二)~6/12(三)補發成績通知單暨複查成績 每日 9~16 時，臺北市立大直高中 | | |
| | 臺北市特色招生 專業群科甄選入學 | 報名費詳見簡章內各招生學校規定 要報名的同學請洽 <u>教務處註冊組</u> | | 3/04(一)至 3/05(二) 教務處報名繳件 | 4/14(日)術科測驗 | 5/20(一)術科成績 | 6/14(五)9 時 | 6/17(一)9~12 時 | 6/18(二)11 時前 |
| | 新北市專業群科 特色招生甄選入學 | 報名費用 330 元，詳見簡章規定 要報名的同學請洽 <u>教務處註冊組</u> | | 2/16(五)上網報名 選報考學校及科別 | 4/01(一)公告測驗注意事項 4/13(六)術科測驗 | 3/25(一)書審結果 5/06(一)術科成績單 5/20(一)公告術科成績 | 6/14(五)9 時 備取 6/18(二)11~12 時 | 正取 6/17(一)9~12 時 備取 6/18(二)14~15 時 | 正取 6/18(二)11 時前 備取 6/18(二)17 時前 |
| | 臺北市學習區 完全免試入學 | 免繳報名費，依各校超額比序項目積 分總和排序，限擇一校一科別報名 | | 4/29(一)~4/30(二) 教務處報名繳件 | | | 5/16(四)11 時 | 6/17(一)9~11 時 | 6/18(二)14 時前 |
| | 五專完全免試入學 | 詳見招生簡章，依各校超額比序項 目積分總和排序，不採計會考成績 | | 5/01(三)10~16 時 教務處報名繳件 | | 學校如另訂報到 時間者，從其規定 | 5/16(四)10 時 | 5/17(五)~6/14(五) 詳見各校簡章 | 6/18(二)12 時止 詳見各校簡章 |
| | 產業特殊需求 類科優先入學 | 需(中)低收入戶/失業勞工 特殊境遇家庭/育幼院童/軍公教遺族、 身心障礙人士/原住民之子女方可報名 | | 5/20(一)12 時前 請洽 <u>教務室註冊組</u> | | 學校如另訂報到 時間者，從其規定 | 6/14(五)9 時 | 6/17(一)9~12 時 請詳見簡章 | 6/18(二)12 時前 |
| | 技優甄審入學 | 5/06(一)上午 9 時至 5/17(五) 網路填寫報名資料 | | 5/17(五)12 時前 請洽 <u>輔導室資料組</u> | | | 6/14(五)11 時 | 6/17(一)9~12 時 | 6/18(二)12 時前 |
| | 實用技能學程 輔導分發 | 5/16(四)開始受理網路填報 詳情請洽 <u>輔導室資料組</u> | | 5/20(一)12 時前 請洽 <u>輔導室資料組</u> | | | 6/14(五)10 時 | 日間部 6/17(一)9~12 時 夜間部 6/17(一)15~18 時 | 6/18(二)12 時前 |
| | 全國一區 五專優先免試入學 | 300 元 | 詳見招生簡章 | 5/20(一)10~16 時 教務處報名繳件 | 5/29(三)10 時起至 6/05(三)17 時止，志願選填操作練習 | 請在 6/06(四)10 時起 至 6/11(二)17 時止 完成網路志願選填!! | 6/14(五)9 時起 | 6/18(二)14 時止 詳見各校簡章 | 6/18(二)14 時止 詳見各校簡章 |
| | 直升入學 | 無 | 基北區免試入學 超額比序項目 | 5/30(四)至 6/05(三)16 時止 | | | 正取 6/07(五)19 時 備取 6/11(二)11 時 | 正取 6/11(二)10:30 前 備取 6/11(二)11~12 時 | 6/11(二)15 時前 |
| | 臺北市優先免試 入學(第一類) | 100 元 | 若超過招生學校(科) 名額，採現場抽籤 決定撕榜序 | 5/20(一)14 時前選填志願 5/20(一)15 時發放報名表 5/21(二)10 時繳回報名表 | 3/25(一)~4/12(五)優免系統操作練習 併基北免試第 2 次模擬選填 | | 5/27(一)11 時 | 5/28(二)9~10 時登記 10~12 時公開抽籤 現場撕榜(視同報到) | 6/11(二) 8 時至 12 時 |
| | 臺北市優先免試 入學(第二類) | 100 元 | 志願序、多元學習表 現及國中會考成績 | 6/11(二)13 時前選填志願 6/11(二)15 時發放報名表 6/12(三)8 時繳回報名表 | | 單科別學校：線上登記 6/17(一)10 時~6/18(二)10 時 公告錄取(視同線上報到)： 6/18(二)11 時 | 6/17(一)10 時 公告分發序 | 多科別招生學校： 6/18(二)9~10 時登記 10~12 時撕榜報到 依學校公告方式處理!! | 6/18(二) 13 時至 15 時 |
| | 北區/中區/南區 五專聯合免試入學 | 300 元 | 詳見簡章 參採國中會考成績 | 6/24(一)~6/25(二) 教務處報名繳件 | 6/21(五)12 時前公告實際招生名額(含回流名額) 7/05(五)寄發成績暨現場登記分發報到通知單 | | 7/10(三)現場分發報到，請攜帶通知 單、身分證件正本及學歷(力)證件 | | 7/15(一)12 時前 |
| | 基北區特色招生 考試分發入學 (育成/西松/中正/海附) | 育成 500 元 西松 500 元 中正 500 元 海附 300 元 | 請參閱簡章，網路報名 一律上網報名繳費 https://ttk.entry.edu.tw | 請自行線上個別報名 6/19(三)8 時至 6/21(五)12 時 6/22(六)8 時列印准考證 | 6/23(日)上午，請見簡章 育成：數學/語文能力測驗 西松：文本分析/資料判讀 中正：句意/訊息/創意 海附：數學/自然能力測驗 | 6/24(一)17 時查成績 請在 6/26(三)14 時前 完成志願選填 | 7/09(二)11 時 | 7/11(四)9~11 時 | 7/15(一)14 時前 |
| | 基北區免試入學 | 230 元 (請自備零錢) | 志願序、多元學習表 現及國中會考成績 | 6/26(三)14 時前選填志願 6/26(三)15 時發放報名表 6/27(四)10 時繳回報名表 | 第 3 次模擬選填開放 6/11(二)上午 8 時至 6/18(二)中午 12 時止 | 6/21(五)中午 12 時 公布實際招生名額 個別序位查詢 | 7/09(二)11 時 | 7/11(四)9~11 時 | 7/15(一)14 時前 |



● 校內受理 113 學年度免試入學變更就學區：113/04/22(一)~113/04/26(五)，若要變更請事先洽教務處註冊組(22309585 分機 220)。

※本校校網-升學專區或簡章專區可參閱升學相關資訊



西湖實中 113 年度高中職五專多元入學作業日程一覽表(2024/2/16 修正)

※請各位同學務必按照「校內報名」之期程配合進行報名作業。謝謝！

請家長於第一頁左下方簽名確認已收到本表，並於1月16日（星期一）前由各班收齊後交回教務處註冊組。

| 項 目 | | 報名費 | 採計成績及門檻 | 請依校內報名時程 | 測驗日期 | 寄發成績(通知)單 | 分發、放榜 | 報到日期 | 放棄期限 |
|------------------------------|----|--------------------------|---|---|--|---------------------------------|--|---|--|
| 建國中學 科學班 | | 資格審查 500 元 實驗實作 800 元 | 請詳閱簡章 2/19(一)招生說明會 | 2/22(四)~3/06(三) 請自行線上個別報名 | 3/16(六)科學能力檢定 3/25(一)~3/26(二) 實驗實作 | 3/13(三)公布資格審查結果；3/22(五)公布實驗實作名單 | 4/03(三)17 時 | 正取 4/08(一)13~15 時 備取 4/12(五)~4/17(三) 8~17 時依序遞補 | 正取 4/11(四)13~17 時 備取於報到後以書面 提出放棄入學資格 |
| 師大附中 科學班 | | 資格審查 500 元 實驗實作 800 元 | 請參閱簡章 1/26(五)招生說明會 | 2/22(四)~3/06(三) 請自行線上個別報名 | 3/16(六)科學能力檢定 3/30(六)~3/31(日) 實驗實作 | 3/13(三)公布資格審查結果；3/25(一)公布實驗實作名單 | 4/03(三)17 時 | 正取 4/08(一)13:30~16:30 備取 4/12(五)~4/15(一) 9~12 時依序遞補報到 | 正取 4/11(四)9~12 時前 備取於報到後以書面 提出放棄入學資格 |
| 北一女中 科學班 | | 資格審查 500 元 實驗實作 800 元 | 請詳閱簡章 2/16(五)招生說明會 | 2/22(四)~3/06(三) 請自行線上個別報名 | 3/16(六)科學能力檢定 3/25(一)~3/26(二) 實驗實作 | 3/13(三)公布資格審查結果；3/21(四)公布實驗實作名單 | 4/01(一)17 時前 | 正取 4/08(一)13~17 時 備取 4/15(一)~4/18(四) 13~17 時依序遞補報到 | 正取 4/11(四)13~17 時 備取於報到後以書面 提出放棄入學資格 |
| 體育班 暨 運動績優獨招 | | 詳見各校招生簡章!! | | 4/29(一)~5/01(三) 請洽學務處體育組 | 5/04(六)術科測驗 | | 5/06(一)17 時前 | 7/11(四)9~12 時 | 7/15(一)14 時前 |
| 北區 藝才班 術科 測驗 | 美術 | 1200 元 | 報名前須先提供 email 由學校建置帳號，才可進入報名系統： https://art.sen.edu.tw 3/15(五)寄發 術科測驗准考證 | 2/19(一) 9~16 時 輔導室 特教組 報名繳件 | 4/20(六) 新北市立永平高級中學 | 5/07(二)成績單 5/22(一)鑑定結果 | 正式報名時應繳資料： ※「報名表」須列印並經監護人簽名。 ※藝術才能資賦優異學生鑑定申請表：請考生至線上報名填寫報名表時一併勾選，無須列印。 ※性向(國民中學)觀察推薦表：請推薦人至線上報名登錄系統填寫，無須列印。 | | |
| | 音樂 | 2800 元 | | | 4/13(六)~4/15(一) 國立新竹高級中學 | 5/07(二)成績單 5/22(一)鑑定結果 | | | |
| | 舞蹈 | 2000 元 | | | 4/13(六) 國立竹北高級中學 | 5/07(二)成績單 5/22(一)鑑定結果 | | | |
| | 戲劇 | 1700 元 | | | 4/20(六)~4/21(日) 臺北市立復興高級中學 | 5/07(二)成績單 | | | |
| 北區 藝才班 以競賽 表現 入學 | 美術 | 280 元 (請自備零錢) | 全國學生美術比賽 國際性個人競賽 | 3/18(一) 9~16 時 輔導室 特教組 報名繳件 | | | 4/09(二) | 4/16(二)9~16 時 須到錄取學校報到 | 4/17(三)16 時前 |
| | 音樂 | 280 元 (請自備零錢) | 全國學生音樂比賽 國際性個人競賽 | | | | 4/02(二) | 4/09(二)9~16 時 須到錄取學校報到 | 4/10(三)16 時前 |
| | 舞蹈 | 280 元 (請自備零錢) | 全國學生舞蹈比賽 國際性個人競賽 | | | | 4/02(二) | 4/09(二)9~16 時 須到錄取學校報到 | 4/10(三)16 時前 |
| 北區 藝才班 甄選 入學 | 美術 | 280 元 (請自備零錢) | 術科測驗 國中教育會考 | 6/07(五)前 輔導室 特教組 報名繳件 | 6/20(四)寄發志願選填通知單至考生 email 6/24(一)9 時至 6/28(五)17 時自行線上選填志願 | | 7/09(二)11 時 | 7/10(三)12 時前至 錄取學校辦理報到 | 7/11(四)16 時前 |
| | 音樂 | 280 元 (請自備零錢) | 術科測驗 國中教育會考 | | 6/20(四)寄發志願選填通知單至考生 email 6/24(一)9 時至 6/28(五)17 時自行線上選填志願 | | 7/09(二)11 時 | 7/10(三)12 時前至 錄取學校辦理報到 | 7/11(四)16 時前 |
| | 舞蹈 | 280 元 (請自備零錢) | 術科測驗 國中教育會考 | | 6/20(四)寄發志願選填通知單至考生 email 6/24(一)9 時至 6/28(五)17 時自行線上選填志願 | | 7/09(二)11 時 | 7/10(三)12 時前至 錄取學校辦理報到 | 7/11(四)16 時前 |
| | 戲劇 | 280 元 (請自備零錢) | 術科測驗 國中教育會考 | | | | 正取 7/09(二) 11 時 備取 7/10(三) 16 時 | 正取 7/10(三)9~12 時 備取 7/11(四)9~12 時 | 7/11(四)12 時前 |



- 本表僅簡單羅列各升學招生及測驗時程，詳細資訊以各升學招生簡章為準。其他各校獨招部份請自行上網查詢或洽教務處註冊組，體育班暨運動績優獨招之招生報名請洽學務處體育組。
- 本表所列之各項升學招生及測驗報名費以一般生為主，若有(中)低收入戶及其他情形可免收或減收，以各升學招生及測驗簡章為準。
- 各項作業日期時程如有更動，將隨時公告於本校首頁「升學專區」!!



臺北市第二代校務行政系統

家長登入宣導

113.03.01



進入西湖實中網站首頁

下方欄位「家長園地」下→

點選第一個「校務行政系統」

西湖實中的日常
Facebook 社團 · 1,360 位成員

12:45 12:45 丁等補救測驗(公民)

+ Google 日曆

家長園地

- 家長會
- 學校日
- 成績單申請
- 安心就學輔助
- **校務行政系統**
- 數位學生證掛失
- 親子綁定及校園繳費專區

行政園地

- TAIPEION
- 新公文系統
- 校務行政系統
- 市府遠距辦公
- 人事差勤系統
- 報局表單系統
- 西湖實中信箱
- 知識管理平台

教師園地

- 酷課雲
- 台北E大
- 教師E學院
- 教師選聘網
- 修繕報修系統
- 教室預約系統
- 教師在職研習網
- 臺北市教學輔導教師
- 教室內大螢幕操作教學

資訊公開

- 場地租借專區
- 交通安全專區
- 性別平等專區
- 防災宣導專區
- 水質檢驗報告
- 防治校園霸凌專區
- 西湖實中課程計畫
- 資安原則及維護計畫
- 中長程校務發展計畫
- 預決算會計月報公開專區

常用連結 Link



SHWOO
shwoo.gov.taipei
臺北惜物網

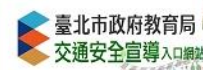
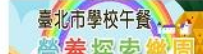



1.點選「內湖區」



選擇學校

國立臺灣戲曲學院附設國中
臺北私立方濟高級中學
臺北私立達人女子高級中學
臺北市立內湖國民中學
臺北市立麗山國民中學
臺北市立二民國民中學
臺北市西湖實驗國民中學
臺北市立東湖國民中學
臺北市立明湖國民中學

2.點選「西湖實中」

家長請使用**單一身分驗證**登入，如帳號登入有疑慮請洽教務處資訊組(分機115)



臺北市政府教育局

DEPARTMENT OF EDUCATION
TAIPEI CITY GOVERNMENT

臺北市國中第二代校務行政系統

單一身分驗證 ▾

其他登入



操作說明

- 師生請使用「單一身分驗證」登入，其他登入將於111學年度第2學期起關閉教師及學生登入。
- 家長請使用「單一身分驗證」登入，如您尚未有單一身分驗證帳號(親子帳號)，請至酷課雲網站或下載酷課APP進行親子綁定。
- 第一次登入後請儘速修改密碼。
- 密碼含英文請注意大小寫。
- 驗證碼英文不分大小寫。
- 尚未有單一身分驗證帳號請點選其他登入。
- 密碼錯誤3次，將鎖定15分鐘，請稍後再登入。
- 建議使用Chrome, Firefox以取得較佳的使用者體驗。
- 國中校務行政系統服務網。

忘記密碼

新生點我填寫

其他說明

我的免試入學

我的填寫查看區

服務學習園地

我的綜合表現

1.點選「我的填寫查看區」

| | 開始日期 | 結束日期 | |
|------------------------|------|------|------|
| 我的成長故事/(一)、自我認識 | 隨時 | 隨時 | 我要查看 |
| 我的成長故事/(二)、職業與我 | 隨時 | 隨時 | 我要查看 |
| 學習成果及特殊表現/(一)、我的學習表現 | 隨時 | 隨時 | 我要查看 |
| 學習成果及特殊表現/(二)、我的經歷 | 隨時 | 隨時 | 我要查看 |
| 學習成果及特殊表現/(三)、生涯試探活動紀錄 | 隨時 | 隨時 | 我要查看 |
| 生涯統整面面觀/(一)、生涯 | 隨時 | 隨時 | 我要查看 |

2.點選「我要填寫」， 進入[家長的話]

我的填寫區

以下是您查看孩子各項資料後，填寫

需要填寫的事項

| 應填寫項目 | 開始日期 | 結束日期 | |
|--------|------|------|------|
| 家長的話 | | | 我要填寫 |
| 升學進路建議 | | | 我要填寫 |

透過此系統，家長可查看孩子在校的各項表現，
請依照下面的步驟，就完成審閱的動作囉！

1.選擇您要填寫的年級

2.查看孩子幾年級時的資料

3.查看孩子的各項資料

4.勾選您查看小孩的各項資料

5.寫下給孩子的鼓勵與建議

6.完成後按儲存，注意至少要勾選一項才可存檔

首頁 家長

正在填寫您的孩子：9年級 的鼓勵及建議

請貴家長檢視右邊小孩的各項紀錄後，並在下面打勾及寫下鼓勵及建議。

☒ 我的成長故事 ☒ 各項心理測驗

☒ 學習成果及特殊表現 ☐ 生涯統整面面觀

☐ 生涯發展規劃書 ☐ 生涯輔導紀錄

給孩子的鼓勵及建議：

儲存

年級：7年級

自我認識 職業與我 心理測驗 學習表現 我的經歷 生涯試探 服務學習 生涯統整面面觀 生涯發展規劃書 生涯輔導紀錄 生涯諮詢 家長的話 體適能

個性 (人格特質)

- ☒ 穩定 ☐ 謙虛 ☐ 坦率
- ☒ 善於分析 ☐ 喜歡思考
- ☒ 富想像力 ☐ 直覺 ☐ 性
- ☒ 善解人意 ☐ 人際洞察 ☐ 合作 ☐ 仁慈友善 ☐ 善於溝通 ☐ 助人 ☐ 有責任心 ☐ 有耐心
- ☒ 樂觀積極 ☐ 受人歡迎 ☒ 外向 ☐ 有說服力 ☐ 有企圖心 ☐ 自信 ☒ 好冒險 ☐ 善於規劃
- ☒ 講求效率 ☐ 精確 ☐ 有恆心 ☐ 順從 ☐ 實際 ☐ 有條理 ☐ 保守 ☐ 謹慎
- ☐ 其他 內向

各項活動

- 1. 修理或拆裝電腦、電器等物品 2. 組合模型 3. 打球、跑步等運動 4. 種植、整理植物 5. 飼養動物 6. 操作電器、電子設備 7. 組裝家具 8. 烘焙、烹飪、手工縫紉
- 9. 做科學實驗及研究 10. 研究數學問題 11. 看科學知識節目、課外書 12. 益智遊戲 13. 研究天文、觀察星象 14. 看推理小說、影片 15. 參觀科學、天文類場館
- 16. 寫電腦程式
- 17. 塗鴉、畫畫 18. 演奏樂器、唱歌 19. 寫作及閱讀 20. 跳舞、編舞 21. 服裝或室內設計 22. 觀賞或參與藝文表演 23. 做手工藝品 24. 攝影
- 25. 教同學功課、才藝 26. 傾聽他人心事 27. 幫助別人解決問題 28. 參加自我成長活動 29. 和小組同學合作完成任務 30. 到育幼院、養老院等進行服務學習
- 31. 協助照顧病弱、身心障礙者 32. 研究不同族群的文化、風俗民情